



Oportunidade de Subsídio

2023: Ação coletiva para fortalecer os direitos humanos e promover o trabalho digno no setor canavieiro

Guiapara candidatos

Resumo

<ul style="list-style-type: none">• Subsídios disponíveis	<ul style="list-style-type: none">• Subsídios de inovação: Dois subsídios de até £ 50.000 cada• Subsídios de impacto: Um subsídio de até £ 150.000
<ul style="list-style-type: none">• Duração máxima do subsídio	<ul style="list-style-type: none">• Subsídios de inovação: 12 - 18 meses• Subsídios de impacto: 18 - 36 meses
<ul style="list-style-type: none">• Impacto esperado	<ul style="list-style-type: none">• Os direitos humanos e o trabalho digno são fortalecidos na moagem e no cultivo da cana-de-açúcar por meio de ações que:<ul style="list-style-type: none">○ Eliminam e/ou remediam o trabalho infantil e o trabalho forçado, e/ou○ Melhoram a saúde, a segurança e as condições de trabalho dos trabalhadores da cana-de-açúcar
<ul style="list-style-type: none">• Beneficiários-alvo	<ul style="list-style-type: none">• Trabalhadores e comunidades ligadas às cadeias de valor da cana-de-açúcar• Projetos que priorizam o apoio a pequenos agricultores e incluem a questão de gênero serão priorizados para financiamento
<ul style="list-style-type: none">• Critérios de elegibilidade	<ul style="list-style-type: none">• O candidato principal deve ser um membro Bonsucro em conformidade com todos os requisitos de associação• O consórcio deve incluir pelo menos três parceiros (incluindo o líder), incluindo vários atores em toda a cadeia de



	<p>abastecimento. Será dada preferência a consórcios com membros usuários finais Bonsucro e mais ainda a membros compradores de crédito</p> <ul style="list-style-type: none"> • Financiamento próprio do candidato de pelo menos 30% do orçamento total - este financiamento pode ser em dinheiro ou outra forma de contribuição • Se houver a solicitação de financiamento para despesas de capital (compra de equipamentos), a justificativa deve ser clara
<ul style="list-style-type: none"> • Data de encerramento das notas conceituais 	<ul style="list-style-type: none"> • 3 de julho de 2023
<ul style="list-style-type: none"> • Países elegíveis 	<ul style="list-style-type: none"> • Américas: Argentina, Barbados, Brasil, Colômbia, Costa Rica, Cuba, República Dominicana, Equador, El Salvador, Guatemala, Honduras, Jamaica, México, Nicarágua, Paraguai, Peru, Uruguai. • África: Camarões, Eswatini, Quênia, Ihas Maurício, África do Sul. • Ásia Pacífico: Austrália, China, Índia, Paquistão, Tailândia.

1. O Fundo de Impacto Bonsucro

[O Fundo de Impacto Bonsucro](#) (BIF em inglês) foi lançado no início de 2022. Este fundo de concessão de subsídios utiliza a receita obtida com as vendas de Créditos Bonsucro por meio da [Plataforma de Negociação de Créditos](#) da Bonsucro para coinvestir em projetos de impacto que apoiam a produção sustentável de cana-de-açúcar, de acordo com o [Plano Estratégico Bonsucro 2021-2026](#). Normalmente, os projetos envolvem vários atores e parceiros da cadeia de abastecimento trabalhando em conjunto para endereçar desafios críticos enfrentados pelo setor de cana-de-açúcar e desenvolver soluções compartilhadas que possam ser replicadas por outros.

O fundo funciona por meio da publicação de “Chamadas para Propostas” com foco em temas específicos e convida os membros e seus parceiros a se candidatarem aos subsídios através de um processo seletivo competitivo. Esses temas se conectam a áreas-chave do Plano Estratégico da Bonsucro e contribuem para a conquista de seus objetivos estratégicos.

Esta Chamada para Propostas específica visa apoiar projetos que desenvolvam e testem ferramentas, tecnologias, abordagens e parcerias inovadoras que melhorem os direitos humanos e o trabalho digno no setor canavieiro. A Bonsucro pretende conceder até dois subsídios de £ 50.000 para apoiar dois projetos de inovação, bem como um subsídio de £ 150.000 que dará suporte a um projeto de impacto.



2. Por que se concentrar em direitos humanos e trabalho digno?

A cana-de-açúcar é cultivada em mais de 110 países ao redor do mundo. Independentemente de onde é produzida, é considerada uma cultura de “alto impacto” – gera impactos ambientais e socioeconômicos positivos e negativos de grande relevância. Estima-se que mais de 100 milhões de pessoas em todo o mundo vivem do cultivo e processamento da cana-de-açúcar. Para alguns trabalhadores e produtores, a produção de cana-de-açúcar representa um caminho para a prosperidade – mas não é o caso da maioria deles. Como grande parte da cana-de-açúcar do mundo é cultivada em países com desafios sociais e trabalhistas significativos, questões sobre remuneração adequada, direitos básicos, igualdade de gênero e condições de trabalho estão presentes em muitas propriedades e usinas.

O emprego de trabalhadores sazonais e migrantes cria oportunidades para que práticas antiéticas de recrutamento sejam usadas de forma descontrolada, o que pode levar à servidão por dívidas e ao tráfico de pessoas. Por exemplo, a cana-de-açúcar foi identificada pela Secretaria do Trabalho dos EUA¹ como uma commodity associada ao trabalho forçado na Bolívia, Brasil, República Dominicana, Mianmar e Paquistão. O trabalho infantil também é um problema identificado em alguns países. Segundo a Organização Internacional do Trabalho (OIT), quase um quarto dos migrantes que trabalham na colheita da cana na Bolívia são crianças com menos de 14 anos².

Existem várias formas de discriminação de gênero no setor canavieiro. O setor é dominado por homens e as mulheres trabalhadoras são encontradas principalmente em funções específicas de gênero, com salários mais baixos. A pesquisa confirmou que existe uma disparidade salarial significativa entre homens e mulheres no setor e que as trabalhadoras não têm condições de trabalho equivalentes ou trabalham em ambientes inseguros. Por exemplo, na Índia, as mulheres que trabalham por remuneração diária nas propriedades produtoras de açúcar em Uttar Pradesh ganham metade do que seus colegas homens pela realização do mesmo trabalho³. Na África do Sul, foi encontrado um desequilíbrio de gênero nas operações de cana-de-açúcar com relação ao desenvolvimento de habilidades, contratação e práticas de treinamento⁴. A violência de gênero também é um problema para o setor canavieiro. Relatos de assédio sexual de agentes intermediários e pedidos de favores sexuais em troca de oportunidades de emprego ou trabalho reduzido foram relatados no Malawi e na Guatemala⁵.

Em geral, a exigência física da produção da cana-de-açúcar representa um risco à saúde para aqueles que trabalham no setor. Longas horas de exposição a altas temperaturas, pesticidas e fumaça

¹Secretaria do Trabalho dos EUA, 2021. https://www.dol.gov/agencies/ilab/reports/child-labor/list-of-goods-print?items_per_page=10&combine=sugar

²Organização Internacional do Trabalho, 2017. Trabalho infantil na produção primária de cana-de-açúcar / Secretaria Internacional do Trabalho, Seção de Princípios e Direitos Fundamentais no Trabalho (FUNDAMENTOS) - Genebra: OIT.

³Oxfam Índia, 2018. O Custo Humano do Açúcar. Uma avaliação propriedade-usina da cadeia de abastecimento de açúcar em Uttar Pradesh. Documento de discussão da Oxfam Índia.

⁴Nemarumane, T.M.; Mbohwa, C. 2015. Avaliação do ciclo de vida social na indústria açucareira sul-africana: Problemas e pontos de vista. Em Avaliação do Ciclo de Vida Social; Singapura: Springer

⁵Organização Internacional do Trabalho, 2017. Trabalho infantil na produção primária de cana-de-açúcar.



proveniente da queima dos canaviais deixam os trabalhadores vulneráveis à exaustão pelo calor e à desidratação, bem como a lesões ocupacionais e doenças renais crônicas. Esses desafios de saúde são exacerbados pelo acesso inadequado à assistência médica, que é uma característica da indústria.

A Bonsucro, por meio de sua estratégia e do Fundo de Impacto Bonsucro, está empenhada em continuar a promover o trabalho digno e condições de trabalho mais seguras para produtores e trabalhadores agrícolas e de usinas - incluindo tolerância zero ao trabalho forçado e trabalho infantil e recrutamento seguro para trabalhadores migrantes, reduzindo a discriminação em todas as suas formas e promovendo a igualdade de gênero. Essa abordagem também está alinhada com os requisitos de nosso [Código de Conduta](#), que estabelece o compromisso de nossos membros de respeitar os direitos humanos e garante a convergência com os [Princípios Orientadores sobre Empresas e Direitos Humanos da ONU](#) e com as [Diretrizes da OCDE sobre Empresas Multinacionais e Cadeias de Suprimento Agrícola Responsáveis](#).

3. Que tipo de projeto de impacto de direitos humanos o Fundo de Impacto Bonsucro busca apoiar?

Subsídios de inovação

O BIF financiará dois subsídios de menor montante (até £ 50.000), por até 18 meses. Esses serão concedidos para projetos-piloto que prototipam, testam e validam abordagens, ferramentas, tecnologias e/ou colaborações inovadoras que melhoram os direitos humanos e trabalhistas no cultivo e moagem da cana-de-açúcar. Embora o impacto direto desses projetos seja relevante, igualmente importante será o desenvolvimento do conhecimento e a compreensão de abordagens escalonáveis e replicáveis para alcançar esse impacto. Embora esses projetos-piloto não estejam limitados a usinas e produtores certificados pela Bonsucro, os projetos apresentados devem refletir o alinhamento com os princípios, critérios e limites estabelecidos no [Padrão de Produção](#)⁶ aprovado pela Bonsucro.

Subsídios de impacto

O BIF também financiará subsídios maiores (até £ 150.000) para projetos que visam produzir resultados tangíveis e impacto para as comunidades do setor canavieiro, ao mesmo tempo em que aprimoram o conhecimento e o aprendizado no setor. Espera-se que os projetos que receberem um subsídio de impacto demonstrem o potencial de mudança e ampla escalabilidade. Os projetos terão duração de até 36 meses.

Critérios de avaliação para todos os subsídios:

⁶ Isso significa que, para iniciativas de mitigação das mudanças climáticas, os projetos devem ter como objetivo reduzir as mudanças no uso da terra, reduzir o uso de agroquímicos, fertilizantes e diesel, melhorar a saúde do solo e/ou eliminar as práticas de queima pós-colheita. No caso das iniciativas de gestão da água, os projetos devem centrar-se no incentivo à redução do uso de água, na minimização dos impactos prejudiciais da descarga de resíduos e no aumento da eficiência hídrica por unidade de cana produzida. Soluções que visam desenvolver ações colaborativas de gestão da água também são incentivadas.



- **Colaboração, associação:** todos os projetos serão iniciativas colaborativas que reúnem uma gama diversificada de atores e atuam em toda a cadeia de abastecimento. Para promover mudanças tangíveis, os candidatos trabalharão com todas as principais partes interessadas para incentivar o *ownership* e a liderança desde o princípio.
- **Teoria/metodologia consolidada da mudança:** todos os projetos precisarão apresentar uma metodologia consolidada por meio de uma estrutura lógica robusta (*logframe*) que apresente como as atividades irão gerar as mudanças esperadas (sua teoria da mudança) e como elas contribuirão para alcançar o Plano Estratégico Bonsucro, conforme detalhado na [estrutura MEL para o BIF](#). A justificativa para o projeto deve ser respaldada por uma compreensão sólida do contexto e fatores locais, bem como por quaisquer dados de avaliação de necessidades.
- **Participação e envolvimento das partes interessadas locais:** para realizar uma intervenção de projeto bem-sucedida, esperamos que todas as principais partes interessadas locais sejam envolvidas de maneira significativa desde o início e tenham a oportunidade de ajudar a moldar o desenho do projeto. Esse envolvimento também motiva o sentimento de *ownership* e o comprometimento de longo prazo com o projeto.
- **Mensurabilidade e impacto:** Os projetos precisam ser capazes de medir seus impactos. Solicitamos *logframes* para apresentar os indicadores de resultados SMART⁷. Esses indicadores devem ser uma mescla apropriada de indicadores quantitativos e qualitativos de acordo com a [Orientação MEL para beneficiários do BIF](#).
- **Visão de escalabilidade:** como veículo global de subsídios, o BIF visa financiar iniciativas que sejam relevantes para mais de um país de origem da cana-de-açúcar. Gostaríamos de ver projetos que possam ser replicados nas esferas local, nacional, regional e global.

Temas transversais:

- **Pequenos produtores:** o BIF irá priorizar quaisquer projetos que ajudem os pequenos produtores a produzir cana-de-açúcar de maneira mais sustentável e, ao mesmo tempo, aumentar sua resiliência às mudanças climáticas. Projetos com foco em grupos desfavorecidos envolvidos na produção de cana-de-açúcar também serão priorizados.
- **Gênero:** o BIF irá priorizar quaisquer intervenções que abordem de forma significativa gênero e questões específicas ligadas ao gênero no projeto proposto. Gostaríamos especialmente de ver projetos abordando o acesso equitativo ao emprego e a oportunidades e tratando de quaisquer riscos de violência baseada em gênero⁸ associados à produção de cana-de-açúcar.

Os projetos têm de ser implementados em um dos países priorizados pela Bonsucro: Embora a Bonsucro seja uma organização global, ela possui pequenas equipes regionais baseadas em alguns países. Em vez de focar em todas as regiões com seus projetos de impacto, esta “Chamada para

⁷Os indicadores SMART são aqueles que são específicos, mensuráveis, alcançáveis, relevantes e com prazo determinado.

⁸O ACNUR define “violência baseada em gênero como atos prejudiciais dirigidos a um indivíduo com base em seu gênero”.



Propostas” só pode ser usada para a implementação de projetos em que a maior parte das atividades será realizada nos seguintes países:

Américas	Américas: Argentina, Barbados, Brasil, Colômbia, Costa Rica, Cuba, República Dominicana, Equador, El Salvador, Guatemala, Honduras, Jamaica, México, Nicarágua, Paraguai, Peru, Uruguai.
África	Camarões, Eswatini, Quênia, Ilhas Maurício, África do Sul.
Ásia Pacífico	Austrália, China, Índia, Paquistão, Tailândia.

Os projetos precisam ser cofinanciados: Todos os candidatos do projeto também devem contribuir com cofinanciamento de no mínimo de 30% dos custos gerais do projeto para apoiar sua implementação. Esse cofinanciamento pode derivar de diferentes fontes, incluindo contribuições de outras naturezas (por exemplo, tempo da equipe) e/ou financiamento fornecido pela organização ou parceiros ou doadores.

Notas sobre o que o BIF irá ou não financiar:

O BIF destina-se a apoiar projetos que possam gerar valor a partir dos investimentos realizados por meio de inovações substanciais e intervenções catalisadoras. Portanto, temos algumas restrições sobre o que iremos ou não financiar:

Iremos financiar:

- Teste de abordagens que visam ampliar a escala de implantação de soluções comprovadas por meio de acordos de parceria inovadores, modelos de negócios e aproveitamento de financiamento para gerar impacto.
- Projetos que têm aplicabilidade em uma área expandida da base de membros da Bonsucro.
- Projetos que fomentam ou constroem parcerias em toda a cadeia de valor.

Não financiaremos:

- Ensaios de campo em estágio inicial para testar novas tecnologias sem comprovação.
- Projetos que não têm objetivos de aprendizagem claramente articulados e planos de compartilhamento de conhecimento.
- Projetos que envolvem uma alta proporção de gastos orçamentários em assistência técnica, suporte de consultoria ou gastos de capital.
- Projetos que não são apresentados através de um plano de trabalho e orçamento bem elaborados.

Observação: esta lista não é exaustiva e é fornecida para fins de orientação.

4. Como se candidatar?



Candidatar-se para receber subsídios financeiros pode ser um processo demorado, especialmente se você ainda estiver finalizando sua ideia de projeto e confirmando os parceiros envolvidos, as atividades e o orçamento. Para facilitar aos membros a apresentação de projetos de impacto, seguimos um processo de inscrição em duas etapas.

A **primeira etapa** envolve a preparação de uma breve nota conceitual descrevendo sua ideia de projeto. Essas notas conceituais são avaliadas pelo Comitê de Seleção de Projetos (PSC), e as ideias de projetos mais promissoras são convidadas a passar para a **segunda etapa** - a apresentação de uma proposta completa. As etapas envolvidas em nosso projeto de concessão de subsídios estão exibidas no gráfico abaixo.

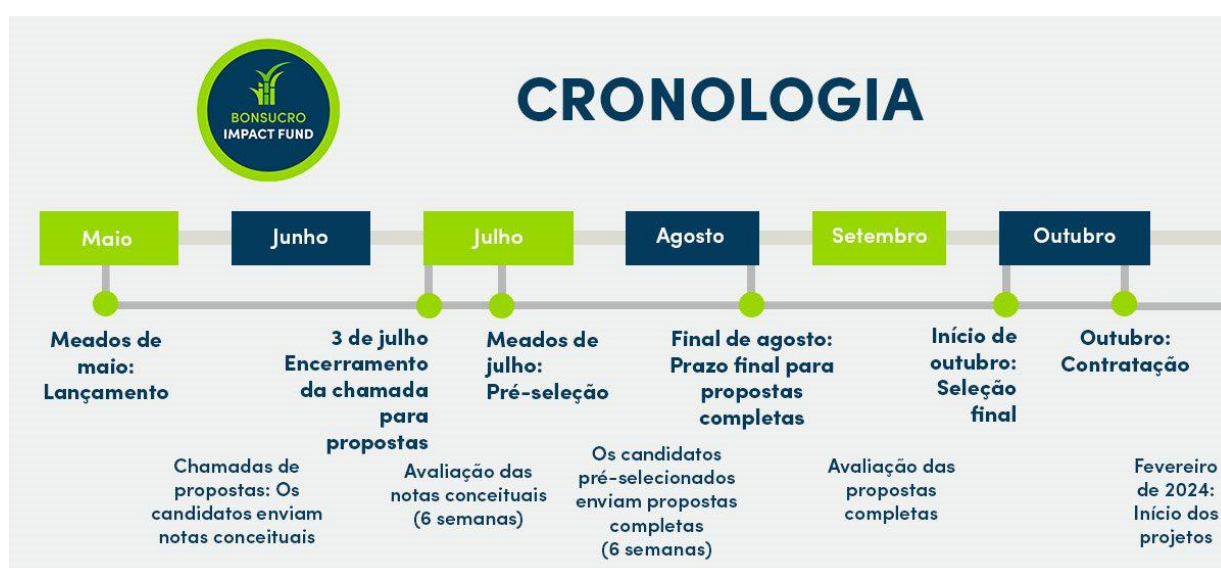

Notas conceituais do projeto

O modelo de nota conceitual do projeto (disponível [aqui](#)) solicita que os candidatos descrevam a necessidade do projeto, seu impacto previsto, as atividades planejadas e quem estará envolvido na implementação. O modelo de nota conceitual pode ser preenchido em inglês, espanhol ou português e deve ser enviado para fund@bonsucro.com antes da data de encerramento – 3 de julho de 2023.

Se você está pensando em enviar uma nota conceitual, informe-nos o mais rápido possível, enviando um e-mail para fund@bonsucro.com. A equipe da Bonsucro pode ajudar verificando conceitos, conectando você a parceiros em potencial e destacando sinergias e elementos coincidentes com outros projetos. Também poderemos enviar informações adicionais sobre nossos procedimentos de contratação e compartilhar nossa lista de perguntas frequentes. A Bonsucro realizará webinars para candidatos abordando perguntas e respostas sobre o Fundo de Impacto Bonsucro. Por favor, verifique nossa [página de eventos na web](#) para se cadastrar para participar.

Todas as notas conceituais que recebemos são primeiro avaliadas quanto à elegibilidade por nossa equipe de gestão de fundos e, em seguida, avaliadas pelo Comitê de Seleção de Projetos (PSC) do Fundo, sendo que os candidatos mais promissores são convidados a enviar uma proposta completa. Os critérios que o PSC usa para avaliar as notas conceituais incluem:



- Colaboração, capacidade integradora
- Teoria/metodologia consolidada da mudança
- Participação e envolvimento das partes interessadas locais
- Mensurabilidade e impacto
- Visão de escalabilidade

Propostas de projetos completos

O modelo de Proposta de Projeto Completo (disponível [aqui](#)) baseia-se na nota conceitual que você enviou, mas solicita informações mais detalhadas, com uma narrativa, um *logframe* e plano de trabalho, bem como um orçamento do projeto. Além disso, os candidatos devem fornecer informações sobre como irão trabalhar com o sistema de monitoramento e avaliação (M&E). Se necessário, a Bonsucro pode oferecer suporte técnico limitado para desenvolver essa abordagem de M&E, mas apenas para organizações de produtores e ONGs - e apenas por ordem de chegada. Se você for convidado a enviar uma proposta completa, também o informaremos sobre quaisquer preocupações ou questões específicas levantadas pelo PSC ao revisar sua nota conceitual para que possam ser abordadas na proposta. O modelo de Proposta de Projeto Completo está disponível apenas em inglês e somente apresentações enviadas em inglês serão aceitas. A Bonsucro pode apoiar-lhe com o financiamento da tradução a ser realizada antes do prazo. A organização e garantia da qualidade da tradução será de responsabilidade do candidato.

O Comitê de Seleção de Projetos avaliará essas propostas completas com base nos critérios listados anteriormente. Em alguns casos, o comitê buscará esclarecimentos sobre aspectos específicos do projeto e da proposta. Em outros casos, a concessão do subsídio pode ficar sujeita a condições específicas, que serão discutidas e acordadas com a equipe de gestão do BIF. Assim que um acordo for estabelecido sobre esses elementos, a equipe de gestão do BIF fará uma recomendação ao Conselho da Bonsucro para aprovar os subsídios selecionados, que ficarão sujeitos a um resultado satisfatório da *due diligence*.

5. Quais são as etapas envolvidas na contratação?

Finalizando a proposta e o orçamento

Uma vez tomada a decisão de conceder um subsídio para um projeto específico, com base na avaliação do PSC ou do Conselho, podemos solicitar ao candidato que ajuste sua proposta completa e respectivo orçamento. Essa proposta e orçamento finais que foram negociados serão usados como parte do Contrato de Subsídio.

Due diligence

Antes de assinar um Contrato de Subsídio, os candidatos principais serão solicitados a preencher o questionário de *due diligence* da Bonsucro e enviar a documentação de suporte relevante. Esse questionário verifica se o candidato que receberá nosso subsídio financeiro possui sistemas financeiros e administrativos sólidos em vigor e se estão alinhados com os requisitos recentes de reporte da Bonsucro, com base no Código de Conduta. Um exemplo deste questionário de *due diligence* pode ser encontrado [aqui](#).



Assinatura do Contrato de Concessão de Subsídio

Se você está pensando em se candidatar a um subsídio, consulte [nosso exemplo de contrato de subsídio](#). Existem duas cláusulas que são particularmente importantes – a Cláusula 4 que trata dos Usos Proibidos do Subsídio Financeiro e a Cláusula 13 que trata dos Direitos de Propriedade Intelectual. Ao enviar uma proposta completa, informe-nos se você prevê que alguma parte do nosso Contrato de Concessão de Subsídio acarretará problemas para sua organização e o motivo correspondente.

6. O que pedimos aos candidatos que receberam o subsídio?

Conduta do beneficiário

Espera-se que os beneficiários de nossos subsídios sigam as cláusulas e o espírito de nosso Contrato de Subsídio. Eles devem sempre respeitar os direitos humanos básicos de acordo com [o Código de Conduta da Bonsucro](#) e devem cumprir as leis trabalhistas dos países onde as atividades do projeto estão sendo realizadas. Também devem realizar a *due diligence* em todos os subcontratados para garantir que essas partes também atendam a esses padrões mínimos.

Requisitos de relatórios

Os beneficiários devem apresentar uma narrativa, um *logframe* e um relatório financeiro a cada seis meses e no final de seu projeto. Além disso, agendaremos duas visitas de verificação a cada trimestre para saber como a implementação do projeto está indo e se podemos oferecer suporte.

Pagamentos do subsídio

Um primeiro pagamento de 25% do valor do subsídio será feito na assinatura do Contrato de Subsídio. O segundo pagamento de 25% será feito após a aprovação dos relatórios intermediários. O saldo do subsídio – os 50% restantes – será pago após a apresentação e aceitação dos relatórios finais do projeto.

Comunicações e visibilidade

Para aumentar a visibilidade da Bonsucro e facilitar a captação de recursos para o Fundo de Impacto Bonsucro, os beneficiados precisam reconhecer nosso apoio adicionando o logotipo do Fundo de Impacto Bonsucro a todas as publicações, relatórios, banners, materiais de imprensa e outros produtos que o projeto desenvolver. Depois de assinar o Contrato de Subsídio com a Bonsucro, você receberá as Diretrizes de Comunicações do BIF que detalham nossos requisitos.

Modificações do projeto

Sabemos que no mundo real os projetos nem sempre saem perfeitamente conforme o planejado. Reconhecemos esse fato e temos procedimentos para gerenciar esse processo.

Solicitações de alterações de orçamento: Pequenas transferências (menos de 10% ou GBP £ 1.000 por linha orçamentária – o que for maior) entre linhas orçamentárias aprovadas não exigem nossa aprovação. No entanto, se você quiser transferir mais de 10% entre linhas orçamentárias, precisamos aprovar essa alteração e realizar uma emenda no contrato de subsídio antes que a alteração ocorra.



Solicitações de prorrogação de tempo do projeto: Se você precisar estender o período de sua concessão (o valor da concessão não pode ser aumentado, mas extensões sem custo são permitidas se razoavelmente justificadas), informe-nos compartilhando uma breve descrição do motivo pelo qual você precisa da extensão de prazo e por qual período de tempo ela será necessária. Você deve nos informar a respeito dessa questão pelo menos três meses antes do término da sua concessão.